

Los políticos suelen elegir gafas al aire, funcionales y limpias, pero algunos se atreven un poco más

Gafas de primera línea

SILVIA HINOJOSA
Barcelona

De las monturas de concha de la transición a los cristales de última generación que llevan los políticos españoles casi cuatro décadas después, las gafas son también un reflejo de cómo ha cambiado este país. Cada época tiene sus gadgets de moda y las gafas son un elemento estético importante, incluso entre la clase política, tan poco dada a arriesgar en cuestión de imagen. Basta echar un vistazo a los modelos que usan los dirigentes que están en la primera línea para comprobar que entre tanta montura clásica hay algún toque de color, y dos incorporaciones que destacan: las gafas de pasta oscura de Artur Mas, con las que últimamente se ve al president a menudo, y las de montura amarilla de la nueva presidenta del Parlament, Núria de Gispert, que tiene predilección por las gafas de colores vivos.

“La elección más común de los políticos es una gafa al aire, muy funcional y limpia, como las que usa Mariano Rajoy, que son una apuesta segura”, explica Marco de Davide, director general de

El político debe ser cuidadoso con la elección para evitar crear una barrera con su interlocutor

Marchon Hispania. Este experto señala que un político tiene que ser cuidadoso con el modelo que elija, para que la montura no cree una barrera con su interlocutor. Explica que una gafa redonda y con pocos ángulos sugiere un trato más cercano, mientras que las formas más rectas indican un carácter enérgico y muy ordenado, pero a veces dejan al interlocutor en una posición inferior, como ocurre también con las gafas de colores vivos, y pueden ser un instrumento para mostrar poder.

Y personalidad. La montura que utiliza Artur Mas es de un color clásico, que mitiga el efecto de una gafa muy marcada, explica De Davide. “Le aporta un punto de seriedad y eficiencia, pero a

Diez modelos para marcar perfil propio



Artur Mas
Presidente de la Generalitat



Josep Antoni Duran Lleida
Portavoz de CiU en el Congreso



Mariano Rajoy
Presidente del PP



Carme Chacón
Ministra de Defensa

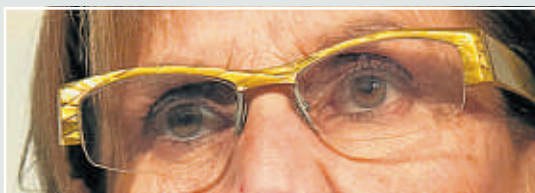

Núria de Gispert
Presidenta del Parlament



Miquel Iceta
Portavoz del PSC en el Parlament

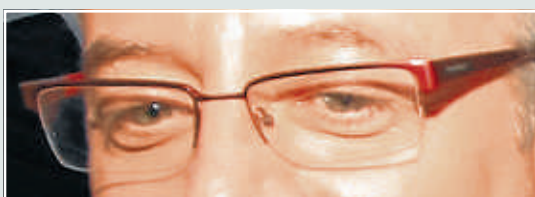

José Blanco
Ministro de Fomento

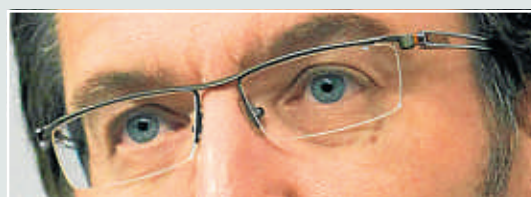

Alberto Núñez Feijóo
Presidente de la Xunta de Galicia

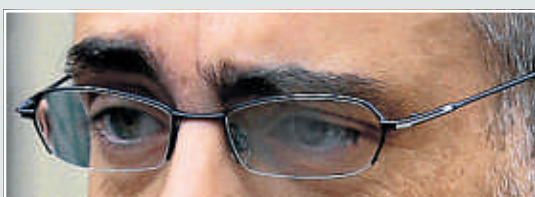

Joan Ridaó
Secretario general de ERC

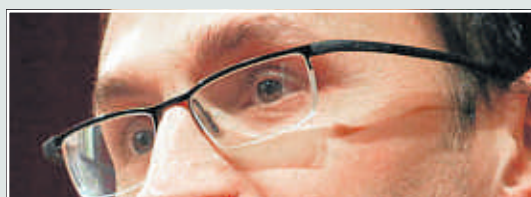

Joan Herrera
Secretario general de ICV

la vez empuja al interlocutor a la confrontación. Con todo, le confiere carisma, el resultado de la elección es muy efectivo”, concluye. En el caso del líder de Unió, Josep Antoni Duran Lleida, señala que “el objetivo es comunicar una personalidad fuerte y muy marcada; el color elegido es muy visible, enmarca el ojo y llama la atención, aunque el hecho de que la gafa esté abierta por la parte inferior suaviza la forma e impide

que resulte una barrera en su fisonomía”. Las gafas rojas son un elemento distintivo de Duran, que aprovechó en los carteles de una campaña electoral reciente.

De Davide señala que las monturas de plástico o con colores vivos acentúan el rostro y contribuyen a proyectar una imagen fuerte y una personalidad excéntrica. Por el contrario, la montura de metal indica una personalidad menos arriesgada y tienen un uso

más de diario. Para gafas vistosas, las de Núria de Gispert, que “forman parte de su fisonomía en la máxima expresión y reflejan una personalidad fuerte”.

Luego están los que no arriesgan, como el dirigente de ERC Joan Ridaó, con unas gafas al aire “muy neutras, que armonizan sus rasgos y no crean una barrera con el interlocutor”. O las de la ministra de Defensa, Carme Chacón, “una gafa poco invasiva,

que no distrae la atención, da protagonismo a los rasgos propios sin molestar su imagen”. Chacón, sin embargo, las lleva poco desde que se operó la vista, igual que su compañero de gabinete, José Blanco, aunque en este caso el veredicto del experto no es tan favorable: “La montura marca una distancia con las miradas de los demás; es una gafa bastante marcada con un puente y una varilla muy ancha que no le favorece, le recomendaría una gafa al aire”. Tampoco acaba de acertar, en su opinión, el dirigente de ICV Joan Herrera: “La gafa mezcla formas

Una montura redonda sugiere un trato más cercano; las formas rectas, un carácter enérgico y ordenado

redondas, como los laterales de la varilla, con las líneas rectas del cristal, lo que resulta algo contradictorio y puede generar confusión; además, la gafa es demasiado ancha y no permite que el ojo quede centrado en el cristal, por lo que el efecto final es un poco débil”. A la inversa, el presidente de la Xunta, Alberto Núñez Feijóo, lleva “una gafa semimontada al aire, de formas bastante rectas, que encaja en la cara; el ojo queda bien centrado en la montura, lo que comunica seriedad y empeño en mantener la palabra”, apunta. La gafa del dirigente del PSC Miquel Iceta es “muy funcional, pero el rojo le da un toque personal”, añade.

Y de todos ellos, ¿quién va a la moda? Marco de Davide da una respuesta general: “La tendencia son monturas de plástico con varilla ancha pero no exagerada y de colores alegres. La forma que predomina es la rectangular, aunque se vuelven a ver formas más suaves que dejaron de tener protagonismo hace diez años”. ¿Y las gafas sin montura, con las varillas acopladas al cristal, como las que popularizó la ex gobernadora de Alaska Sarah Palin? Son un clásico atemporal, que permite corregir un defecto de visión sin añadir nada al rostro, subraya.●

SIGA LAS ÚLTIMAS TENDENCIAS EN www.lavanguardia.es/selleva

SUPER OFERTAS MARZO

<div style="background-color: #FFA500; border-radius: 50%; padding: 10px; text-align: center; margin-bottom: 10px;"> CANARIAS 301€ <small>4 días / 3 noches</small> </div> <div style="background-color: #FFA500; border-radius: 50%; padding: 10px; text-align: center;"> BRASIL 590€ <small>9 días / 7 noches</small> </div>	<table style="width: 100%; border-collapse: collapse;"> <tr> <td style="width: 50%;">TENERIFE</td> <td style="width: 50%;">BRASIL</td> </tr> <tr> <td>4 días / 3 noches</td> <td>9 días / 7 noches</td> </tr> <tr> <td>Aptos. Florida ^{3XL} HA 301 €</td> <td>H. Sol Barra *** HD 590 €</td> </tr> <tr> <td>H. Luabay Tenerife **** TI 406 €</td> <td>H. Iberostar Bahía ***** TI 990 €</td> </tr> </table>	TENERIFE	BRASIL	4 días / 3 noches	9 días / 7 noches	Aptos. Florida ^{3XL} HA 301 €	H. Sol Barra *** HD 590 €	H. Luabay Tenerife **** TI 406 €	H. Iberostar Bahía ***** TI 990 €	<table style="width: 100%; border-collapse: collapse;"> <tr> <td style="width: 50%;">RIVIERA MAYA</td> <td style="width: 50%;">PUNTA CANA</td> </tr> <tr> <td>9 días / 7 noches</td> <td>9 días / 7 noches</td> </tr> <tr> <td>H. Riu Lupita ***** TI 790 €</td> <td>H. Riu Naiboa **** TI 770 €</td> </tr> <tr> <td>H. Occidental Xcaret ***** TI 950 €</td> <td>H. Iberostar Dominicana ***** TI 960 €</td> </tr> </table>	RIVIERA MAYA	PUNTA CANA	9 días / 7 noches	9 días / 7 noches	H. Riu Lupita ***** TI 790 €	H. Riu Naiboa **** TI 770 €	H. Occidental Xcaret ***** TI 950 €	H. Iberostar Dominicana ***** TI 960 €
TENERIFE	BRASIL																	
4 días / 3 noches	9 días / 7 noches																	
Aptos. Florida ^{3XL} HA 301 €	H. Sol Barra *** HD 590 €																	
H. Luabay Tenerife **** TI 406 €	H. Iberostar Bahía ***** TI 990 €																	
RIVIERA MAYA	PUNTA CANA																	
9 días / 7 noches	9 días / 7 noches																	
H. Riu Lupita ***** TI 790 €	H. Riu Naiboa **** TI 770 €																	
H. Occidental Xcaret ***** TI 950 €	H. Iberostar Dominicana ***** TI 960 €																	

Salidas en avión desde Barcelona a islas, resto desde Madrid. Precios por persona, incluyen tasas, en habitación doble y régimen indicado, válidos para determinadas salidas de Marzo. Consulte fechas exactas. Gastos de gestión por reserva no incluidos: 10€. Régimen alimenticio: HA: Sólo alojamiento; HD: Alojamiento y desayuno; MP: Media pensión; TI: Todo incluido.

902 108 108
viajesiberia.com